

28 / 30 settembre 2018  
RAGUSA  
Foro Boario - C.da Nunziata

## **AVVISO ESPLORATIVO**

### **PER LA RICERCA DI MANIFESTAZIONI DI INTERESSE PER L'AFFIDAMENTO DELL'ALLESTIMENTO, COMPRENSIVO DI FORNITURA DELLE STRUTTURE, MESSA IN OPERA, MANUTENZIONE E SERVIZI CONNESSI, DI UNO SPAZIO ESPOSITIVO PRESSO IL FORO BOARIO ED AREE LIMITROFE, IN C.DA NUNZIATA A RAGUSA, IN OCCASIONE DELLA 44^ F.A.M. - FIERA AGROALIMENTARE MEDITERRANEA.**

\*\*\*\*\*

La Camera di Commercio, Industria, Artigianato e Agricoltura di Catania, Ragusa e Siracusa della Sicilia Orientale, in ottemperanza alle Linee Guida n.4 - Procedure sotto soglia - (Delibera ANAC 1 marzo 2018 n.206), intende procedere ad un'indagine di mercato finalizzata all'individuazione di operatori economici da invitare a successiva procedura negoziata ai sensi dell'art. 36, comma 2 - lett. b) del DLgs 18 aprile 2016, n. 50 e ss. mm. ii. (di seguito "Codice"), per l'affidamento dell'allestimento di uno spazio espositivo presso il Foro Boario ed aree limitrofe, in C. da Nunziata a Ragusa, in occasione della 44^ F. A. M. - Fiera Agroalimentare Mediterranea, che si terrà dal 28 al 30 settembre 2018.

#### **\* CARATTERISTICHE E DURATA DEL SERVIZIO**

L'appalto ha per oggetto la realizzazione, mediante fornitura delle strutture, messa in opera, manutenzione e servizi connessi alla manifestazione, dello spazio espositivo nell'area del Foro Boario ed aree limitrofe, messa a disposizione dal Comune di Ragusa, ove allocare tutte le manifestazioni della Fiera, nonché dello spazio destinato alla mostra concorso zootecnico, l'area per l'esposizione della meccanizzazione agricola, l'agroalimentare, ecc. Lo stesso dovrà essere eseguito in ottemperanza al Foglio Patti e Condizioni nel quale sono dettagliatamente descritti, oltre alle forniture e servizi occorrenti per l'allestimento e la gestione dello spazio destinato alla manifestazione, le caratteristiche degli stands, sia quelli destinati alla organizzazione che quelli destinati alle esposizioni, le strutture di guida e comunicazione, l'arredamento delle aree a verde, nonché le prestazioni per la pulizia dell'area nelle giornate della Fiera, ecc..

#### **\* IMPORTO DELL'APPALTO**

Importo complessivo a base d'asta: **€ 128.867,40 (Euro centoventottomilaottocentosessantasette/40) oltre l'IVA dovuta per legge**, di cui **€ 127.542,60** per importo a base d'asta soggetto a ribasso comprensivo dei costi della manodopera quantificati in € 25.716,76, ed € 1.324,80 per costi della sicurezza non soggetti a ribasso.

#### **\* PROCEDURA DI AFFIDAMENTO**

Procedura negoziata ex art. 36, c. 2 - lett. b) - del Codice, mediante la formulazione di apposita richiesta di offerta a seguito di manifestazione di interesse. L'aggiudicazione sarà effettuata con il criterio del prezzo più basso, inferiore a quello posto a base di gara, determinato sulla base dei prezzi indicati per ogni singola voce delle prestazioni. La congruità delle offerte sarà valutata su quelle che, percentualizzate rispetto all'importo a base d'asta, presentano un ribasso pari o superiore ad una soglia di anomalia determinata. Al fine di non rendere predeterminabili dagli offerenti i parametri di riferimento per il calcolo della soglia, si procederà mediante sorteggio, in sede di gara, di uno dei metodi previsti dall'art. 97, comma 2, del Codice e applicando quanto chiarito dal "Comunicato del Presidente" dell'ANAC del 5 ottobre 2016. Ai sensi dell'art. 97, comma 3 bis, del Codice, il calcolo della soglia di anomalia verrà effettuato ove il numero di offerte ammesse sia pari o superiore a cinque. Si specifica inoltre che, i calcoli per determinare la soglia di anomalia saranno svolti fino alla quarta cifra decimale da arrotondarsi all'unità superiore se la successiva cifra è pari o superiore a cinque.

L'amministrazione si riserva la facoltà di aggiudicare anche nel caso di un'unica offerta valida. Nel caso di ribasso di aggiudicazione comune a più offerte, si procederà ai sensi dell'art. 77 del R.D. n. 827/1924. Non saranno ammesse offerte alla pari o in aumento.

#### **\* CONDIZIONI DI PARTECIPAZIONE**

Potranno presentare manifestazione di interesse i soggetti elencati nell'art. 45 del Codice, in possesso dei requisiti di ordine generale di cui all'art. 80 della citata norma di legge e che non si trovino nella incapacità di contrarre con la Pubblica Amministrazione.

#### **Costituiscono requisiti minimi di partecipazione:**

- a. - l'aver svolto con buon esito, nel triennio 2015, 2016, 2017 servizi inerenti l'oggetto dell'appalto di cui almeno uno prestato per conto di Enti Pubblici, allegando, a tal uopo, elenco dettagliato dei suddetti servizi con l'indicazione del relativo importo e dei destinatari;
- b. - l'iscrizione alla Camera di Commercio Industria, Artigianato e Agricoltura per l'esercizio di attività inerente l'oggetto della gara di che trattasi;

#### **\* MODALITÀ DI PARTECIPAZIONE**

La manifestazione d'interesse dovrà essere comunicata per iscritto, attraverso l'invio dell'istanza e della documentazione di seguito specificata. Dopo una prima verifica della documentazione prodotta tra i candidati ammessi ne saranno scelti, secondo le modalità esposte di seguito, dieci (se sussistono in tale numero aspiranti idonei) i quali successivamente produrranno alla Stazione Appaltante l'offerta economica.

Le istanze dei soggetti interessati, in possesso dei requisiti richiesti, dovranno essere presentate esclusivamente via PEC, **entro il termine perentorio delle ore 12,00 MARTEDI' 3 LUGLIO 2018** al seguente indirizzo: [rq@pec.ctgrsr.camcom.it](mailto:rq@pec.ctgrsr.camcom.it)

Il modello di comunicazione d'interesse, **secondo lo schema allegato**, potrà essere, alternativamente:

a. - compilato e completato in ogni sua parte, firmato con firma digitale e trasmesso tramite PEC all'indirizzo sopra indicato (in formato.p7m);

oppure

b. - compilato e completato in ogni sua parte, firmato dal dichiarante, digitalizzato unitamente alla copia del documento di riconoscimento del dichiarante, e trasmesso tramite PEC all'indirizzo sopra indicato (in formato .pdf)

Il recapito della istanza rimane ad esclusivo rischio del mittente anche nell'ipotesi che, per qualsiasi motivo, la domanda stessa non giunga a destinazione in tempo utile. **Non saranno accettate, pertanto, le manifestazioni di interesse pervenute oltre il termine sopra indicato.**

#### \* SELEZIONE DELLE ISTANZE E CRITERIO DI AFFIDAMENTO

Successivamente alla presentazione delle istanze sarà nominata una commissione composta da tre componenti che in seduta riservata, che si terrà nella sede di Ragusa della Camera, in Piazza Libertà, verificherà l'idoneità dei candidati previo esame delle istanze pervenute. A conclusione della verifica preliminare verranno selezionati come in appresso specificato, n. 10 operatori economici cui inviare la richiesta di offerta:

a - nel caso in cui i concorrenti ammessi siano in numero superiore a 10 (dieci), gli operatori economici da invitare saranno individuati tramite sorteggio da effettuare in seduta pubblica, fissata per le ore 9,00 Mercoledì 4 luglio 2018 presso gli Uffici della Sede Camerale di Ragusa, sita in Piazza Libertà a Ragusa, con modalità tali da garantire la segretezza dei candidati. A tal fine gli stessi verranno contrassegnati con un numero progressivo attribuito in base al numero cronologico di protocollo che verrà utilizzato per le operazioni di sorteggio delle quali verrà redatto apposito verbale riportante l'elenco dei numeri estratti omettendo il corrispondente operatore economico. Le generalità dei concorrenti rimarranno riservate fino al termine di scadenza per la presentazione delle offerte ai sensi dell'art. 53, comma 2, del Codice.

b - nel caso in cui, invece, i concorrenti ammessi siano in numero inferiore a 10 (dieci), si procederà ad invitare alla procedura negoziata tutti gli operatori economici riconosciuti idonei, restando nella facoltà della Stazione Appaltante di eventualmente integrare o meno l'elenco dei soggetti da invitare nella misura che riterrà più opportuna nei limiti sopra specificati. La Camera si riserva quindi di confermare soltanto il numero delle istanze pervenute, se ritiene che non sussistano altre imprese da invitare.

Ai soggetti selezionati per la successiva procedura negoziata sarà richiesto di formulare l'offerta economica da trasmettere, insieme alla documentazione sotto elencata, entro il termine perentorio che verrà all'uopo indicato.

#### \* INVITO A PROCEDURA NEGOZIATA

Entro 5 giorni dalla selezione delle istanze, si provvederà all'invio delle richieste di offerta agli operatori economici selezionati all'indirizzo PEC indicato nell'istanza di manifestazione di interesse, assegnando loro un termine ragionevole di presentazione. Per le modalità e i termini di presentazione delle offerte, nonché per il provvedimento di aggiudicazione si rinvia alle prescrizioni della lettera di invito. L'aggiudicazione provvisoria sarà pronunciata in favore del minore prezzo offerto, inferiore a quello posto a base di gara, riconosciuto congruo previa eventuale valutazione di congruità ai sensi dell'art. 97 del Codice come specificato al precedente paragrafo. L'aggiudicazione definitiva, troverà formalizzazione in apposito atto della stazione appaltante nei modi di legge.

#### Documentazione da trasmettere da parte del soggetto invitato:

- Offerta di ribasso;
- Garanzia provvisoria pari al 2% dell'importo a base d'asta, corredata dall'impegno di un fideiussore per il rilascio della garanzia fideiussoria definitiva, nella misura e nei modi previsti dall'art. 93 del Codice;
- Ai sensi dell'art. 216, comma 13, del Codice, la verifica del possesso dei requisiti di partecipazione avverrà attraverso l'utilizzo del sistema AVCPass. Pertanto i concorrenti invitati dovranno obbligatoriamente registrarsi al sistema al fine di acquisire il PASSOE rilasciato dall'AVCP relativo al CIG che verrà comunicato.

#### \* ULTERIORI INFORMAZIONI

Il presente avviso, pubblicato in ottemperanza alle citate Linee Guida n.4 (Delibera ANAC 1 marzo 2018 n. 206) nel sito internet della Camera di Commercio di Catania, Ragusa e Siracusa, oltre a quelli delle sedi di Catania, di Ragusa e di Siracusa, in aggiunta, all'Albo Pretorio dei Comuni della provincia di Ragusa, è da intendersi come mero procedimento preselettivo, finalizzato alla raccolta di manifestazioni di Interesse. La Camera si riserva la facoltà di sospendere, interrompere, annullare o revocare, in ogni momento, la procedura avviata a seguito del presente avviso, così come non dare seguito alla procedura stessa senza che, in detti casi, gli interessati possano avanzare alcuna pretesa a titolo risarcitorio o di indennizzo per le spese sostenute, neppure per mancato guadagno ovvero per costi correlati alla presentazione della manifestazione di interesse.

I dati raccolti saranno trattati ex DLgs n.196/2003 esclusivamente nell'ambito della presente procedura.

Il Responsabile del procedimento è il Dott. Vito D'Antona, Dirigente della Camera di Commercio di Catania, Ragusa e Siracusa della Sicilia Orientale – tel. +39 0932 671111 – 671205 - e-mail: [vito.dantona@rg.camcom.it](mailto:vito.dantona@rg.camcom.it).

Ulteriori informazioni sono acquisibili presso l'Ufficio Provveditorato della Camera di Commercio Industria Artigianato e Agricoltura di Catania, Ragusa e Siracusa della Sicilia Orientale - Piazza Libert  - 97100 RAGUSA Telefono +39 0932 671264 - e-mail: [alessandro.carfi@rg.camcom.it](mailto:alessandro.carfi@rg.camcom.it).

Informazioni sul contenuto dell'appalto, come da Foglio Patti e Condizioni, possono essere richieste all'Ufficio Promozione della Camera di Catania, Ragusa e Siracusa della Sicilia Orientale: tel. +39 0932 671249, e mail: [giovanna.licitra@rg.camcom.it](mailto:giovanna.licitra@rg.camcom.it).

**\* DOCUMENTAZIONE ALLEGATA**

Allegato A: Foglio Patti e Condizioni

Allegato B: Mod. Dichiarazione - Istanza di manifestazione d'interesse.

Sede camerale, 15 giugno 2018

**Il Responsabile Unico del Procedimento  
Dott. Vito D'Antona**

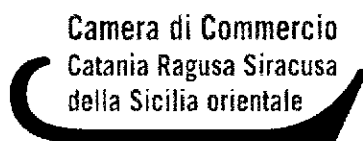

28 / 30 settembre 2018  
RAGUSA  
Foro Boario - C.da Nunziata

**OGGETTO:** ALLESTIMENTO, COMPRENSIVO DI FORNITURA DELLE STRUTTURE, MESSA IN OPERA, MANUTENZIONE E SERVIZI CONNESSI, DI UNO SPAZIO ESPOSITIVO PRESSO IL FORO BOARIO, ED AREE LIMITROFE, IN C.DA NUNZIATA A RAGUSA, IN OCCASIONE DELLA 44° F.A.M. - FIERA AGROALIMENTARE MEDITERRANEA.

## **FOGLIO PATTI E CONDIZIONI**

Area Ragioneria e Provveditorato  
Tel. 0932.671205 – Fax 0932.671245  
e-mail:ragioneria@rg.camcom.it  
e-mail: vito.dantona@rg.camcom.it

\_\_\_\_\_ Area Promozione \_\_\_\_\_  
Area Organizzazione F.A.M.  
Tel. 0932 671.249 - Fax 0932.671245  
promozionecameracommerciotrgrsr@ctrgrsr.camcom.it

## Art. 1

### OGGETTO DELL'APPALTO

L'appalto ha per oggetto l'affidamento delle attività di allestimento, comprensivo di fornitura delle strutture, messa in opera, manutenzione e servizi connessi, di uno spazio espositivo presso il Foro Boario, ed aree limitrofe, in C.da Nunziata a Ragusa, in occasione della 44° F.A.M. - Fiera Agroalimentare Mediterranea (**Fiera**), che si terrà dal 28 al 30 settembre 2018.

I settori espositivi della Fiera Agroalimentare Mediterranea sono:

Mostra Zootecnia - Mostra Meccanizzazione Agricola - Attività al servizio dell'Agricoltura e della Zootecnia - Mostra Mercato Utensileria - Mostra Mercato Agroalimentare - Mostra Mercato Florovivaismo.

Nell'elaborato grafico allegato al presente Foglio Patti e Condizioni (F.P.C.) è riportata la disposizione planimetrica dei settori espositivi con l'ubicazione degli elementi principali oggetto dell'appalto. Fa parte del presente F.P.C. anche uno schema planimetrico di dettaglio con la disposizione interna delle strutture espositive principali.

## Art. 2

### RAPPRESENTANTE DELLA DITTA – RESPONSABILE DEL SERVIZIO -COMUNICAZIONI

La ditta aggiudicataria della gara (**Ditta**) nominerà un proprio Rappresentante che sarà l'unico referente per la Camera di Commercio (**Camera**) in ordine a tutte le problematiche inerenti il servizio stesso. Tale rappresentante dovrà garantire la sua reperibilità fornendo all'uopo un recapito telefonico e di posta elettronica.

Le comunicazioni operate dalla Camera, ivi comprese eventuali contestazioni riguardanti le modalità di esecuzione del contratto, saranno trasmesse al Rappresentante della Ditta presso il domicilio eletto o all'indirizzo di posta elettronica comunicato e si riterranno formalmente operate a tutti gli effetti di legge.

Per la Camera la conduzione del servizio resta delegata ad un proprio funzionario dipendente, di seguito denominato Responsabile del Servizio, il cui nominativo e recapito di posta elettronica sarà comunicato alla Ditta aggiudicataria all'atto della stipula del contratto.

## Art. 3

### DESCRIZIONE - MODALITA' DI SVOLGIMENTO DELL'APPALTO - VARIAZIONI

L'allestimento dello spazio oggetto del presente appalto dovrà essere completo, pienamente funzionante, conforme all'elaborato grafico allegato al presente F.P.C. e consegnato inderogabilmente entro le ore 11,00 di giorno 25 Settembre 2018. Inoltre tutti gli allestimenti interni ed esterni (stand e arredi) devono essere di un'unica tipologia, puliti ed avere un livello di decoro ideale a supportare l'immagine espositiva della fiera e delle imprese espositrici. Le operazioni di allestimento potranno iniziare già durante la prima settimana del mese di settembre 2018, secondo l'organizzazione che la Ditta riterrà più opportuna in relazione alla data succitata di consegna. A tal fine si fa presente che il Comune di Ragusa, proprietario del sito di Foro Boario di Contrada Nunziata in cui si svolge la Fiera, eseguirà i primi lavori di pulizia generale dell'intera area interna e limitrofa del succitato sito, entro il 5 settembre 2018 (mercoledì).

La giornata del 27 settembre 2018 è dedicata all'ingresso degli animali e alla loro sistemazione, nonché all'allestimento degli stand, dei gazebo e degli spazi esterni da parte degli espositori. Mentre le macchine e le attrezzature della Meccanizzazione Agricola cominciano l'ingresso e la sistemazione a partire dal pomeriggio del 25 settembre 2018.

Per termine di consegna va dunque inteso la consegna di tutte le strutture, gli arredi, i portali, e quant'altro previsto nel presente F.P.C., tutto in condizioni ottimali di funzionalità, di pulizia e con la rimozione della plastica protettiva dalla moquette, da tutti gli spazi in cui la stessa è stata installata.

Alla Ditta è concessa la possibilità di apporre logotipi di sponsor commerciali nelle strutture in cui ciò è espressamente indicato, previa autorizzazione della Camera. Sono in ogni caso escluse inserzioni pubblicitarie di istituti bancari.

La grafica per la realizzazione di portali, cartellonistica etc., sarà fornita dalla Camera. La produzione e l'installazione di queste ultime strutture rimane a carico della Ditta, mentre la predisposizione dei formati, nelle misure già specificate all'art. 5 del presente F.P.C., saranno forniti alla Ditta dalla Camera almeno 30 giorni prima della data di apertura della 44<sup>a</sup> edizione della F.A.M.

La vigilanza delle strutture, dei mezzi e dei prodotti eventualmente in esposizione, sarà assicurata 24 ore su 24 ore, con oneri a carico della Camera, a partire dalle ore 20.00 di giorno 24 settembre alle ore 8.00 di giorno 1 ottobre 2018. Al di fuori del periodo sopra descritto la vigilanza è così garantita: dalle ore 20.00 del 1 ottobre 2018 alle ore 8.00 del 2 ottobre 2018.

Gli orari di apertura della Fiera, durante i tre giorni di svolgimento, sono fissati: dalle ore 9.00 alle ore 22.30.

La Camera si riserva la facoltà, in funzione delle mutate esigenze organizzative, di modificare, anche in corso d'opera, la disposizione degli allestimenti previsti rispetto a quanto riportato nell'elaborato grafico allegato, senza che la Ditta possa avanzare richiesta di maggiori compensi.

La Camera, inoltre, potrà ampliare o diminuire, nei limiti del quinto d'obbligo, anche in corso d'opera, le

quantità degli elementi compresi nell'appalto.

Per la quantificazione dei maggiori o minori importi si farà riferimento ai prezzi unitari offerti dalla Ditta e facenti parte integrante del contratto.

Per le forniture e/o servizi non compresi nell'elenco prezzi suddetto si procederà al concordamento dei nuovi prezzi unitari sulla base delle quotazioni di mercato.

Nessuna variazione qualitativa e quantitativa potrà essere apportata senza il preventivo ordine scritto della Camera da inoltrare con le modalità indicate nell'art. 2 del presente F.P.C.

#### **Art. 4** **DESCRIZIONE ELEMENTI E MATERIALI**

Le strutture espositive che la Ditta dovrà fornire per l'intero periodo di svolgimento della Fiera, installandole nei tempi stabiliti dall'art. 3 e nelle zone segnalate nell'elaborato grafico allegato al presente F.P.C., sono di seguito elencate e descritte:

**A) N. 67 stand** esterni a gazebo da collocare nella zona **A** per il settore della Meccanizzazione Agricola. Caratteristiche degli stand: misura **m. 4 x 4**, di una sola tipologia, con copertura tensotesa e pareti scorrevoli in PVC, comprendenti pareti laterali, parete scorrevole di chiusura anteriore e moquette ignifuga di colore ruggine per la pavimentazione, illuminazione interna con faretti direzionabili, insegna esterna con indicazione della ditta espositrice, nonché, in ogni modulo espositivo una scrivania di mt 1,5 x 0,80 (si precisa che si intende per scrivania il mobile per ufficio usualmente utilizzato per il personale operativo degli uffici), n. 3 sedie e n. 1 cestino gettacarte, munito di apposito sacchetto da sostituire a cura della Ditta almeno 1 volta al giorno, preferibilmente alla chiusura giornaliera della Fiera.

In almeno 4 dei suindicati 65 stand, su indicazione della Camera, sotto la moquette di pavimentazione, deve essere montata la pedana di legno di almeno cm. 7 di altezza, perchè la disposizione del suolo, in caso di pioggia, potrebbe determinare l'allagamento degli stand ivi posizionati.

Ciascuno stand, sul lato anteriore, deve essere munito di idonea canaletta, o analogo elemento, atto, in caso di pioggia, ad evitare il gocciolamento dell'acqua in corrispondenza dell'ingresso allo stand stesso.

La posizione degli stand è indicata nella planimetria generale allegata al presente foglio patti e condizioni. Gli stand devono, per quanto possibile, essere installati ai margini dell'area A in modo da lasciare il più possibile l'area centrale per l'esposizione all'aperto.

**B) N. 20 stand** esterni a gazebo da collocare nella zona **D** per il settore delle Attività al servizio dell'Agricoltura e della Zootecnia. Caratteristiche degli stand: misura **m. 4 x 4**, di una sola tipologia, con copertura tensotesa e pareti scorrevoli in PVC, comprendenti pareti laterali, parete scorrevole di chiusura anteriore, copertura, e moquette ignifuga di colore ruggine per la pavimentazione, illuminazione interna con faretti direzionabili, insegna esterna con indicazione della ditta espositrice e numero progressivo dello stand, nonché, in ogni modulo espositivo una scrivania di mt 1,5 x 0,80 (si precisa che si intende per scrivania il mobile per ufficio usualmente utilizzato per il personale operativo degli uffici), n. 3 sedie e n. 1 cestino gettacarte, munito di apposito sacchetto da sostituire a cura della Ditta almeno 1 volta al giorno, preferibilmente alla chiusura giornaliera della fiera.

Ciascuno stand, sul lato anteriore, deve essere munito di idonea canaletta, o analogo elemento, atto, in caso di pioggia, ad evitare il gocciolamento dell'acqua in corrispondenza dell'ingresso allo stand stesso.

**C) N.1 Tendostruttura** bifalda di larghezza **m.15 x lunghezza m.100 x altezza m. 3**, (altezza all'apice di almeno m. 4,50), in alluminio anodizzato con copertura e testate in PVC oscurante per attenuare la penetrazione dei raggi solari e pareti perimetrali in PVC, in zona **B** da destinare all'esposizione del settore Agroalimentare.

La configurazione planimetrica della tendostruttura è riportata nell'elaborato grafico allegato e nello schema planimetrico di dettaglio con la disposizione interna. La tendostruttura deve essere provvista di almeno 4 porte con maniglione antipanico, impianto elettrico a neon, lampade di emergenza e lampade che segnalino le uscite di emergenza, estintori in quantità adeguata alla dimensione della struttura e al numero degli spazi ricavati, nei modi e con gli accorgimenti previsti dalle norme di legge in materia di impiantistica per questo tipo di coperture. Tutti gli spazi destinati agli espositori devono essere dotati di pedana in legno di altezza cm 7, rivestita con moquette ignifuga di colore ruggine; mentre il corridoio centrale verrà rivestito soltanto di moquette ignifuga sempre di colore ruggine. Come indicato nello schema planimetrico devono essere ricavati almeno n. 63 spazi espositivi di dimensioni minime in pianta di 4,00 x 3,00 m e altezza minima 3,00 m, illuminati con faretti direzionabili. Dalla profondità sarà ricavato un deposito/magazzino realizzato con pannellatura in legno tamburato e verniciato con idropittura di m. 2x1x3. Ogni spazio avrà un frontalino con la denominazione dell'azienda e sarà arredato con 1 tavolo di m. 1 x 0,80, n.3 sedie, presa elettrica e 1 cestino gettacarte munito di apposito sacchetto da sostituire a cura della Ditta almeno 2 volte al giorno, alle ore 14,30 e alla chiusura giornaliera della Fiera.

L'intera tendostruttura, per consentire l'opportuno ricambio d'aria, dovrà essere dotata di almeno 2 aspiratori elettrici posizionati nelle due testate della struttura stessa. La tendostruttura deve essere

collocata al suolo proteggendone adeguatamente gli appoggi e, in particolare, le aperture di ingresso e di sicurezza per evitare l'intrusione di animali vari.

La tendostruttura oltre alle uscite di sicurezza adeguatamente segnalate secondo legge, dovrà avere due ingressi, entrambi con corridoio di accesso coperto sopra e lateralmente, illuminato, largo almeno mt. 3,00 e lungo almeno m. 4,00.

Uno dei due ingressi sarà realizzato nei pressi dell'entrata in fiera "LATO POSTEGGI VISITATORI".

In corrispondenza di quest'ultimo ingresso, come indicato nel layout allegato, deve essere posizionato un elemento decorativo (siepe, piante, o altro) che indirizzi il flusso dei visitatori verso destra.

L'altro ingresso, che sarà realizzato al vertice della tendostruttura, costituisce passaggio da e per corridoio di collegamento tra il Salone dell'Agroalimentare e la restante parte delle tendostrutture destinate alla Segreteria della Fiera, allo sponsor della F.A.M., all'esposizione dei prodotti tipici e all'esposizione dei formaggi per il concorso.

All'imbocco del corridoio ingresso previsto nella parete laterale della tendostruttura dell'Agroalimentare, nei pressi dei parcheggi dei visitatori, sarà collocato uno dei due portali descritti alla lettera d) dell'art. 5 del presente F.P.C.

In corrispondenza di ciascun ingresso della tendostruttura deve essere prevista idonea canaletta, o analogo elemento, atto, in caso di pioggia, ad evitare il gocciolamento dell'acqua in corrispondenza dello stesso ingresso.

Tutte le connessioni tra la tendostruttura principale, i corridoi, gli elementi accessori devono essere realizzate a regola d'arte in modo da impedire, in caso di pioggia, qualsiasi infiltrazione d'acqua all'interno delle strutture espositive e lungo i percorsi dei visitatori.

**D) N. 10 stand** esterni a gazebo da collocare nella zona **B** a fianco dell'ex campo di equitazione per il settore della Mostra Mercato del Florovivaismo. Caratteristiche degli stand: misura m. 3x3, di una sola tipologia, con copertura tensotesa e pareti scorrevoli in PVC ignifugo, comprendenti pareti laterali, parete scorrevole di chiusura anteriore e moquette ignifuga di colore verde per la pavimentazione, illuminazione interna con faretti direzionabili, insegna esterna con indicazione della ditta espositrice e numero progressivo. Ogni modulo espositivo deve essere allestito con 1 tavolo e n. 3 sedie e n. 1 cestino gettacarte, munito di apposito sacchetto da sostituire a cura della Ditta almeno 1 volta al giorno, preferibilmente alla chiusura giornaliera della fiera.

Ciascuno stand, sul lato anteriore, deve essere munito di idonea canaletta, o analogo elemento, atto, in caso di pioggia, ad evitare il gocciolamento dell'acqua in corrispondenza dell'ingresso allo stand stesso.

**E) N. 14 stand** a gazebo da collocare nella zona **D** per il settore della Mostra Mercato dell'Utensileria  
Caratteristiche degli stand:

misura m. 4x4, di una sola tipologia, con copertura tensotesa e parete posteriore in PVC ignifuga, pareti laterali e chiusura posteriore, completi di illuminazione interna con faretti direzionabili e insegna esterna con indicazione della ditta espositrice.

Ciascuno stand, sul lato anteriore, deve essere munito di idonea canaletta, o analogo elemento, atto, in caso di pioggia, ad evitare il gocciolamento dell'acqua lungo la parte anteriore dello stand stesso.

**F) N.1 Tendostruttura** bifalda m. 20x20 altezza m.3 (altezza all'apice m.6) in alluminio anodizzato, copertura e testate in PVC oscurante e pareti perimetrali in pvc ignifugo classe 2, impianto elettrico con 4 fari a ioduro metallico da 400w, a chiusura del 1° ring Zootecnia, zona **C**, senza pilastri che impediscano la visuale al pubblico e, soprattutto rendano il movimento degli animali libero da ostacoli. La tendostruttura sarà provvista di estintori nei modi e con gli accorgimenti previsti dalle norme di legge in materia di impiantistica per questo tipo di coperture (luci di emergenza e quant'altro), provvista di n. 2 aperture e con pareti sfinate. La tendostruttura, deve essere montata in maniera tale che possa comprendere, nel lato lungo a sud del ring in questione il montaggio di una tribuna come specificato alla lettera G) del presente art. 4 del F.P.C., senza impegnare lo spazio del Foro Boario sul quale insiste la stradina di passaggio verso i parcheggi degli espositori della meccanizzazione agricola e della zootecnia, ma rimanendo installata dentro il ring sotto la tendostruttura e delimitata con transenne montate adeguatamente, che separino completamente gli animali dai visitatori che rimangono opportunamente protetti.

All'interno della tendostruttura, per la premiazione prevista per domenica 30 settembre alle ore 11.00, verrà montato il palco della premiazione di cui alla successiva lettera Q), da installare con le modalità che saranno indicate dalla Camera. Alle tribune e al palco si accederà attraverso un ingresso autonomo separato completamente dall'ingresso di entrata e uscita degli animali nel ring. Ciò al fine di evitare che all'interno del ring, dove si movimentano gli animali, ci sia passaggio di visitatori.

Così come indicato alla lettera Q) nel caso in cui le condizioni atmosferiche lo consentano, il palco verrà montato all'esterno del lato lungo del 2° Ring della Zootecnia.

Gli ingressi alla struttura di copertura dovranno coincidere con quelli già esistenti nella staccionata in ferro del ring stesso.

Per le stesse esigenze di sicurezza, dovrà essere realizzato dalla Ditta un camminamento riservato esclusivamente agli animali e loro allevatori che dalle pensiline in cui gli animali sono alloggiati li conduca direttamente ad entrambi i ring del Foro Boario passando da uno spazio riservato e interdetto al passaggio di pubblico. Tale camminamento sarà realizzato con transenne della tipologia di cui alla successiva lettera S). L'installazione delle succitate transenne sarà effettuata secondo indicazione della Camera, che sarà presente al momento della definizione del camminamento e dello spazio da isolare, con il

Responsabile del Servizio.

All'interno del ring (pareti laterali lato corto della tendostruttura) saranno riportati i logotipo di sponsor commerciali, che la Ditta potrà individuare e sottoporre al vaglio della Camera. Sono in ogni caso escluse inserzioni pubblicitarie di istituti bancari.

**G) N. 4 tribune** a 5 gradoni, lunghezza 18 metri, di cui 1 da installare dentro il 1° ring coperto di cui alla precedente lettera F), protetta dalla staccionata di recinzione del ring stesso; le altre tre tribune devono essere coperte con strutture a gazebo m. 4x4, anche lateralmente e posteriormente, comprese nella fornitura, e devono essere posizionate due accanto al campo di equitazione, ad uso del pubblico delle manifestazioni equestri, ed una lungo il lato perimetrale più lungo del 2° ring della zootecnia, lato Sud del Foro Boario. L'installazione delle tribune al servizio dei due ring della zootecnia dovrà essere effettuata in maniera tale da non impegnare lo spazio dell'area sud del Foro sul quale insiste la stradina di passaggio delle autovetture per raggiungere i parcheggi degli espositori delle zone **A, C e D**.

**H) N. 1 gazebo m. 4x4x h 2,40 m** con struttura in alluminio anodizzato completo di tettuccio e pareti in PVC ignifugo classe 2, completo di moquette ignifuga, impianto elettrico e di illuminazione con faretti, posizionati all'ingresso della tendostruttura di cui alla precedente lettera C), lato parcheggi visitatori, a copertura del corridoio di ingresso alla tendostruttura stessa in zona **B**.

Il gazebo, sul lato anteriore di ingresso, deve essere munito di idonea canaletta, o analogo elemento, atto, in caso di pioggia, ad evitare il gocciolamento dell'acqua in corrispondenza dell'ingresso allo stand stesso.

**I) N. 4 gazebo m. 4x4xh.3**, struttura in alluminio preverniciato completi di tettuccio e pareti in PVC ignifugo, completi di moquettes ignifuga, impianto elettrico e di illuminazione con faretti direzionabili, lampade di emergenza e lampade per segnalare le uscite di emergenza per i corridoi di collegamento tra la mostra agroalimentare (lett. C) e l'area istituzionale (lett. L).

**L) N.1 Tendostruttura m. 15x30, altezza m. 3**, (all'apice m. 5,50), a continuazione della tendostruttura dell'Agroalimentare, in alluminio anodizzato con copertura e testate in PVC oscurante e pareti perimetrali in PVC ignifugo classe 2, in parte sfinate laddove sarà necessario creare passaggi pedonali o visibilità, dotata di impianto elettrico al neon, almeno 4 lampade di emergenza e 4 lampade per le uscite di emergenza.

La configurazione planimetrica della tendostruttura è riportata nell'elaborato grafico allegato e nello schema planimetrico di dettaglio con la disposizione interna.

In tutta la tendostruttura deve essere montata la pedana in legno, cm. 7 di altezza, ricoperta di moquette, la delimitazione degli spazi interni deve essere fatta con pannellatura in legno tamburato altezza m. 3 o con idoneo materiale trasparente della stessa altezza.

La struttura sarà destinata a:

- Segreteria della fiera
- Spazio main sponsor della manifestazione
- Esposizione delle eccellenze agroalimentari e dei formaggi tipici siciliani
- Sala meeting
- Laboratorio didattico del gusto.

La struttura deve essere dotata di un arredo verde con le piante ornamentali di cui all'art. 6 del presente F.P.C.. La scelta e il posizionamento delle piante per l'arredo verde di cui alla presente lettera è da concordare con la Camera.

La distribuzione interna della struttura è indicata nello schema planimetrico di dettaglio e potrà subire variazioni sulla base delle indicazioni che la Camera impartirà in corso d'opera. Le dotazioni della struttura devono essere le seguenti:

- l'area destinata alla Segreteria della Fiera deve essere dotata di un front office di m. 8 x altezza 1,10 con 2 sgabelli. Il front office nella parte frontale deve riportare un pannello plastificato adesivo della stessa dimensione del front office, con il logo della Fiera, il logo e la dicitura per esteso della Camera di Commercio di Catania Ragusa Siracusa della Sicilia Orientale,

Il front office verrà posizionato in zona visibile ad espositori e visitatori, nei pressi dell'ufficio operativo della Segreteria della Fiera. Quest'ultimo verrà ricavato in uno spazio chiuso di almeno m. 5 x 5, accessibile da una porta con chiusura, all'interno della quale ricavare un magazzino anch'esso con porta con chiusura di m. 1,50 x 1,50. L'ufficio operativo della segreteria sarà così allestito: un tavolo di appoggio per PC e stampante, due scrivanie di dimensioni 0,80x1,60 m, con cassette muniti di serratura, sei sedie, un appendiabito, n. 4 prese elettriche e impianto di amplificazione di cui alla lettera R) punto 3

- l'area destinata al main sponsor della manifestazione deve essere arredata con 2 tavoli cm. 160x80h, n. 3 sedie in tessuto, due cestini gettacarte muniti di apposito sacchetto sostituibile, prese elettriche

- l'area da destinare all'esposizione delle eccellenze agroalimentari deve essere arredata con n. 6 vetrine con chiusura m. 0,60x0,45x1,80 circa, illuminate, con ripiani trasparenti. In questa area verrà realizzata anche l'esposizione dei formaggi tipici siciliani e dei formaggi Ragusano Dop per il concorso. Per l'esposizione dei formaggi DOP Siciliani verranno utilizzati i cubi e le teche già di proprietà della Camera, che dovranno essere prelevati dalla Ditta presso la sede di Ragusa della Camera - Via Natalelli (ritiro entro ore 13 del 24.09.2018) - e riconsegnati alla stessa entro le ore 13.00 del 1.10.2018. La Ditta dovrà altresì occuparsi della tinteggiatura dei cubi nel colore che verrà stabilito dalla Camera. A tal fine si precisa che si



tratta di n.10 cubi in gesso di circa m. 1,20 di altezza e di circa cm. 50 di base; mentre le teche in plexiglass, che dovranno essere posizionate sopra i cubi, sono 10 e le loro dimensioni sono di circa cm. 60 di altezza e di cm. 50 di base. La Ditta resta responsabile di eventuali danneggiamenti ai cubi e alle teche durante le operazioni di movimentazione e trasporto;

- l'area della struttura destinata alla Sala Meeting, deve essere polifunzionale per riunioni o conferenze stampa o convegni, deve essere attrezzata con una pedana alta circa cm.10, larga 2 metri e lunga metri 4, rivestita della stessa moquette, la cui posizione verrà concordata con la Camera e completata con 5 poltrone. A fianco della pedana sarà posizionato un leggìo in pvc trasparente e una postazione amplificazione con microfono mobile, il resto dello spazio sarà attrezzato con almeno 40 sedie;

- l'area destinata al laboratorio didattico del gusto deve essere realizzata in uno spazio chiuso a giorno, ricavandovi all'interno due strutture di appoggio semicircolari (uso tavolo), con 8/10 sedute per ogni struttura semicircolare, destinata a fare seguire il pubblico che si prenoterà agli appuntamenti del laboratorio. Per gli esperti/relatori che guideranno i laboratori deve essere predisposto un tavolo di appoggio, da posizionare all'interno del semicerchio, della dimensione di m. 2 x m. 3, altezza cm. 80. Questa zona deve essere dotata di amplificazione e microfono a viso, oltre a d una telecamera fissa che riprenderà i lavori del laboratorio al fine di proiettarli in una area esterna della Fiera, così offrendo ad un maggior numero possibile di visitatori la possibilità di seguire i lavori che, durante i vari appuntamenti, si svolgono nel laboratorio stesso. A tal fine, in una zona esterna che verrà successivamente indicata dalla Camera deve essere allocato uno schermo per immagini e audio della dimensione di almeno m. 3 x m. 6.

Tutte le connessioni tra la tendostruttura principale, i corridoi, gli elementi accessori devono essere realizzate a regola d'arte in modo da impedire, in caso di pioggia, qualsiasi infiltrazione d'acqua all'interno delle strutture espositive e lungo i percorsi dei visitatori.

**M) N. 1 gazebo m. 10 x 10 x 3 di altezza** (altezza all'apice m. 4,50) in alluminio anodizzato con copertura e testate in PVC oscurante e pareti perimetrali in PVC ignifugo cl. 2, completo di pedana in legno ricoperta di moquette ignifuga, dotata di impianto elettrico e di illuminazione, prese di servizio, mantovane con scritte identificative fornite dalla Camera.

Il gazebo dovrà essere attrezzato per la realizzazione dei "Laboratori Mani in Pasta" e/o di iniziative di "Cucina Creativa" a cura degli espositori della Mostra Mercato dell'Agroalimentare.

Per i laboratori mani in pasta il gazebo deve essere attrezzato con piani di lavoro ad uso alimentare per impasti, di almeno m. 2 x 0,80 x 1 m di altezza, forno elettrico per la cottura del pane e un lavello. E' necessario prevedere allaccio elettrico e allacciamento idrico e di scarico dell'acqua dei lavelli. La zona di lavorazione, anche se ben visibile, deve essere fisicamente isolata dai visitatori con piano di appoggio, tipo front office, avente altezza mt.1,20 disposto a chiusura dello spazio stesso e rifinito nella parte superiore (per circa 40 cm.) da vetrina espositiva da utilizzare per l'eventuale esposizione del prodotto lavorato, ma soprattutto per l'isolamento della zona di lavorazione che deve essere di almeno mt. 6,00x6,00 per tutte le dimostrazioni. La strumentazione per la cottura (il forno in particolare) va posizionata all'esterno del gazebo, ma attigua allo stesso e comunque nel rispetto delle norme di legge a tal fine previste, alla zona di lavorazione.

Sul lato anteriore, in corrispondenza dell'ingresso, il gazebo deve essere munito di idonea canaletta, o analogo elemento, atto, in caso di pioggia, ad evitare il gocciolamento dell'acqua in corrispondenza dell'ingresso stesso.

Nell'eventualità che gli espositori della Mostra Mercato dell'Agroalimentare vogliano realizzare spazi di "Cucina Creativa" per la trasformazione dei prodotti in esposizione in pietanze da degustare, la ditta sarà chiamata a provvedere alla fornitura e installazione, in aggiunta a quanto sopra, di n. 1 cucina con almeno 3 fuochi a induzione.

**N)** Al fine di riprodurre una Fattoria Didattica, si richiede la realizzazione all'interno dell'ex campo di equitazione della zona **B** di n.6 aree recintate con transenne rivestite con assiti di legno che consentano la visuale ma impediscano il passaggio delle mani. Ciascuna delle succitate aree sarà attrezzata anche con **gazebo** della misura **3x3 m** in PVC ignifugo classe 2, completi di pareti laterali e chiusura frontale, apribili su tutti i lati per consentire la circolazione dell'aria. Il percorso per la visita dei recinti così ricavati sarà realizzato con pedana di legno, altezza cm.7 e larga almeno m. 2,00. I recinti, così ricavati, sono destinati al ricovero di asinelli, pecore e animali da cortile.

Dei suddetti recinti almeno 3 avranno il gazebo chiuso con fitta rete metallica, non da recinzione ma di media rigidità, con fori massimo 15mm. La rete deve essere installata su tutti i lati del gazebo e anche nell'area superiore. La rete deve impedire contatti con i volatili selvaggi, fermo restando la necessità di n. 1 accesso, per ogni gazebo, per consentire all'operatore di svolgere le necessarie operazioni di alimentazione e cura degli animali.

All'interno della Fattoria Didattica è prevista anche la degustazione della ricotta e del formaggio. A tal fine, in un'area distinta da quella frequentata dai visitatori, va predisposta una postazione per accogliere le attrezzature per la caseificazione, per un ingombro di circa m. 3 x m. 6. La postazione deve essere dotata di opportuna recinzione e protezioni per schermare i fornelli alimentati a gas GPL da utilizzare per la lavorazione, il tutto secondo le norme vigenti per le apparecchiature a gas utilizzate nelle fiere.

**O) N. 3 stand** a gazebo della misura di **m.3 x 3**, di una sola tipologia, con copertura tensotesa e pareti scorrevoli in PVC ignifugo, comprendenti pareti laterali, parete scorrevole di chiusura anteriore, copertura, e moquette ignifuga di colore ruggine per la pavimentazione, illuminazione interna, insegna esterna con

indicazione delle Associazioni, arredati con 2 tavoli di m. 1,5 x 0,80 ciascuno, n. 6 sedie e n.2 cestini gettacarte, munito di apposito sacchetto sostituibile, da installare accanto al campo di equitazione, al servizio delle Associazioni Equestri.

Ciascuno stand, sul lato anteriore, deve essere munito di idonea canaletta, o analogo elemento, atto, in caso di pioggia, ad evitare il gocciolamento dell'acqua in corrispondenza dell'ingresso allo stand stesso.

**P) Struttura tipo container** destinato all'Ufficio di Controllo Veterinario, almeno della misura di m. 10 x 4 x 2,70 di altezza, con scala di accesso, porta esterna vetro/cieca con chiusura, finestra scorrevole, impianto elettrico e illuminazione, condizionatore per freddo, montato su un palco con piano di calpestio in legno misura m. 10 x m.4 x m.0,80/1,00 di altezza al quale si accede con apposita scala. La parte della piattaforma non impegnata dal container sarà coperta con struttura tipo gazebo idoneamente ancorata al palco stesso. Il piano di calpestio, delimitato ai bordi da una balaustra, deve consentire agli addetti ai controlli veterinari di potere effettuare gli stessi senza bisogno di scendere al piano dell'automezzo che trasporta gli animali. La struttura deve avere a proprio uso esclusivo un servizio igienico/sanitario posizionato sullo stesso piano di calpestio del container di m. 1,50 x 1,50 con water e lavabo.

L'interno va arredato con n.4 scrivanie cm.160x80 (si precisa che si intende per scrivania il mobile per ufficio usualmente utilizzato per il personale operativo degli uffici), 8 sedie, due cassettiere, 4 cestini gettacarte e 2 appendiabiti.

La struttura deve essere dotata di illuminazione interna e di fari esterni che consentano il controllo dei documenti anche durante le ore serali. Altresi la struttura deve essere dotata di collegamento ad internet mediante ruter e con wifi e connessione al Provider con modalità minima 4G. Il predetto RUTER dovrà consentire anche il collegamento di un telefono analogico da fornire a carico della Ditta per comunicazioni vocali.

La struttura deve essere dotata di climatizzatore idoneo a garantire il necessario comfort climatico per gli operatori.

La succitata struttura va posizionata come indicato nell'elaborato grafico allegato, salvo diversa indicazione della Camera all'atto della sua installazione, per fare in modo che i mezzi che trasportano gli animali possano entrare, effettuare i controlli, fare scendere gli animali in corrispondenza dei caricatori, effettuare la disinfestazione del mezzo, e uscire dallo stesso ingresso da cui sono entrati.

Tutto questo per consentire di effettuare le succitate operazioni in sicurezza, nell'ambito di un'area ben delimitata.

Si precisa che l'area interessata da questa installazione è allo stato chiusa in parte con la staccionata fissa. La Ditta, pertanto, per installazione del container, deve provvedere alla rimozione di una parte della staccionata, circa metri 4, per creare il passaggio. A chiusura della Fiera la Ditta è tenuta a ripristinare la porzione di staccionata rimossa.

**Q) N. 1 palco per la premiazione** della misura di m.4 x 4 x 70, sopraelevato di almeno cm. 80 da terra, con scale di accesso, di cui una nella parte posteriore o laterale per l'ingresso delle autorità e un'altra frontale che si sviluppa dall'interno del ring e si appoggia al palco, per l'ingresso al palco dei concorrenti da premiare. Il palco dovrà essere installato all'interno del ring coperto di cui alla lettera F), con le modalità che saranno indicate dalla Camera. L'installazione del palco verrà effettuata nelle prime ore della mattina di domenica 30 settembre 2018 e dovrà essere pronto e funzionante per le ore 9.30.

Nei pressi del palco deve essere disponibile un microfono amplificato per la presentazione dei premiati e un tavolo, lungo complessivamente m. 3, per la disposizione di coppe e targhe.

Ne caso che le condizioni atmosferiche consentano di svolgere la premiazione all'aria aperta il palco, oggetto del presente punto, con le stesse condizioni strutturali, andrà montato (su indicazioni della Camera) all'esterno del lato lungo del 2° Ring della Zootecnia.

**R) N. 7 impianti di amplificazione** per tutti i giorni di apertura della manifestazione così individuati:

- 1) N.1 impianto di amplificazione con microfono presso il 1° ring coperto, zona C
- 2) N.1 impianto di amplificazione con microfono presso il 2° Ring, zona C
- 3) N.1 impianto di amplificazione che copra l'intera area espositiva e l'interno delle tendostrutture, con n.1 microfono posto all'interno degli uffici di Segreteria della Fiera e filodiffusione musicale di atmosfera fieristica, da concordare con la Camera e completa delle autorizzazioni di legge
- 4) N.1 microfono completo di amplificazione per la sala Meeting
- 5) N.1 impianto di amplificazione con microfono presso il campo di equitazione destinato alle Manifestazioni equestri
- 6) N.1 impianto di amplificazione con microfono a viso destinato al laboratorio didattico del gusto
- 7) N.1 microfono completo di amplificazione esclusivamente per il momento della premiazione, da installare e rendere funzionante per le ore 9.30 di domenica 30 settembre 2018.

**S) MI. 600 di recinzione metallica** modulare della tipologia standard di m. 2x2,50, con base in cemento prefabbricato da utilizzarsi per delimitare l'intera area della Fiera e il camminamento di ingresso degli animali ai ring di valutazione, da disporre secondo le indicazioni della Camera.

**S1) MI. 200 di transenne basse** che verranno installate su indicazione della Camera in vari siti della Fiera con l'eventuale apposizione di fascette stringicavo.

**T) Mq. 1400 di prato verde sintetico (green floor)** di colore verde, della larghezza di m. 4 da posizionare davanti a tutti gli stand di cui alle lettere precedenti e precisamente quelli della meccanizzazione agricola e delle attività al servizio dell'agricoltura e della zootecnia, in corrispondenza dell'uscita di sicurezza dell'agroalimentare tra stand florovivaismo ed ex campo di equitazione. Il prato va anche installato nella zona centrale dell'area A – meccanizzazione agricola in modo da formare un corridoio trasversale della larghezza di m. 4 come indicato nella planimetria generale.

L'installazione del prato, ai fini della sicurezza dei visitatori oltre che per ragioni estetiche, deve essere curata con metodi che assicurino la posa in opera originaria e il suo costante monitoraggio per tutta la durata della manifestazione.

**U) Mq. 1000 di moquette**, di colore ruggine, in aggiunta a quella necessaria per le tendostrutture, e gli spazi descritti nelle lettere precedenti, da posizionarsi con metodo che assicuri l'installazione regolare per tutta la durata della manifestazione, da utilizzare per la separazione degli spazi esterni e dei corridoi riservati alla meccanizzazione agricola nella zona A ( si precisa che per la separazione in questione con l'utilizzo di strisce di moquette di almeno m.1) del Foro e dei corridoi-ingresso nella zona B. La moquette va altresì posizionata davanti agli stand della Mostra Mercato dell'Utensileria.

L'installazione ai fini della sicurezza dei visitatori, deve essere costantemente monitorata per tutta la durata della manifestazione.

**V) Fornitura e posa in opera di mq 100 di materiale plastico duro** per coprire le grate presenti a terra nello spazio interno destinato all'esposizione dei volatili e animali di bassa corte, così come richiesto dall'USL, ed eventualmente per coprire le grate presenti a terra nella struttura destinata agli animali in via di estinzione.

**W) Noleggio**, per tutta la durata della manifestazione, di **gruppo elettrogeno** da 100 KVA per sopperire alle esigenze di potenza elettrica degli utilizzatori del laboratorio e della cucina. Il gruppo elettrogeno deve essere messo a disposizione anche per gli espositori dell'agroalimentare, al servizio dei frigoriferi che funzionano 24 ore su 24. Il funzionamento viene stimato in 24 ore al giorno con un consumo orario 18 litri di gasolio. Il prezzo offerto deve intendersi compreso di ogni onere connesso al trasporto, installazione e movimentazione del gruppo elettrogeno, compresi anche gli oneri per tutti i rifornimenti di carburante e quelli per l'allacciamento al quadro elettrico utilizzatore.

**Z) N. 1 Torre faro** altezza m. 10 da posizionare nella zona A Meccanizzazione Agricola come da indicazioni dell'elaborato grafico. La torre deve essere munita di 16 fari a Led o ioduro per assicurare una fonte di illuminazione che consenta la visibilità nell'area anche nelle ore serali. Nella torre potranno essere riportati i logotipi di sponsor commerciali che la Ditta potrà individuare e sottoporre al vaglio della Camera. Sono in ogni caso escluse inserzioni pubblicitarie di istituti bancari.

La Ditta resta in ogni caso obbligata, senza oneri aggiuntivi, alla installazione della torre faro in altra posizione che la Camera dovesse ritenere opportuna in relazione a mutate esigenze organizzative.

**Z1) Fornitura di n. 30 cestoni**, con relativa fornitura di sacchetti e della prestazione di pulizia degli stessi per la sostituzione del sacchetto almeno due volte al giorno. I cestoni saranno dislocati lungo tutta la fiera, nei siti che saranno indicati dall'Ente Committente con almeno un triplice spazio per raccolta (differenziata-plastica-carta) e riportanti all'esterno la dicitura "LA F.A.M. PER L'AMBIENTE".

Dieci dei succitati cestoni devono essere posizionati nei pressi delle pensiline della zootecnia.

**Z2) N.1 gazebo m.4x4** senza pareti laterali arredati con n.1 tavolo e n.4 sedie da collocare nel 2° ring della zootecnia da adibire alla postazione dei giudici per i concorsi previsti in Fiera all'interno del ring in questione. E' prevista l'amplificazione di cui alla lett. R.

**Z3) n. 2 stand** esterni a gazebo della misura di mt. 3 x 3, di una sola tipologia, con copertura tensotesa e pareti scorrevoli in PVC ignifugo, comprendenti pareti laterali, parete scorrevole di chiusura anteriore, copertura, moquette di pavimentazione, illuminazione, insegna esterna con indicazione della ditta espositrice, nonché una scrivania e due sedie per ogni modulo espositivo da destinare all'Ufficio per la segreteria del settore zootecnica della fiera, da collocare nella zona C.

**Z4) N.5 stand** della misura di mt. 3 x 3 con pareti scorrevoli in PVC ignifugo, con copertura tensotesa, comprendente pareti laterali, parete scorrevole di chiusura anteriore, copertura, moquette di pavimentazione, illuminazione, al servizio del Consorzio Allevatori (spogliatoi), provvisti di pedana, da collocare nella zona C, al servizio degli allevatori per le ore notturne.

**Z5) N. 4 tralicci** in alluminio professional HD 30 6082-T6 completi di chiusura in microforato stampato da installare nelle testate delle pensiline della zootecnia per salvaguardare gli animali in esposizione dalle eventuali condizioni climatiche avverse, quali vento, freddo e umidità nelle ore notturne.

**Art.5**  
**STRUTTURE GUIDA E COMUNICAZIONE**

Predisposizione e installazione delle seguenti strutture di guida e comunicazione della Fiera.

**a) N. 4 torri layer** altezza m.4 e larghezza m. 2, illuminate, in modo da renderle visibili dalla distanza, per facilitare il riconoscimento degli ingressi in fiera. L'installazione delle torri è stabilita in corrispondenza del primo e del secondo ingresso al Foro Boario procedendo nella direzione da Ragusa, posizionandole a destra e a sinistra di ciascuno dei succitati ingressi alla Fiera.

Le torri devono riportare la denominazione "F.A.M. - Fiera Agroalimentare Mediterranea 2018, 44<sup>a</sup> edizione, nella facciata centrale della struttura, con i colori e la grafica scelta dalla Camera per la campagna promo pubblicitaria dell'evento, oltre ai loghi della Camera e della F.A.M., secondo le modalità di cui all'oggetto della fornitura del presente appalto.

Nelle altre facciate delle strutture (laterali e posteriori), saranno riportati i logotipo di sponsor commerciali, che la Ditta potrà individuare e sottoporre al vaglio della Camera. Sono in ogni caso escluse inserzioni pubblicitarie di istituti bancari.

**b) N. 2 pannelli promo-pubblicitari della Fiera** della misura presumibile di circa m. 6 x 2, di cui uno in materiale durevole da collocare sulla parete esterna dell'edificio centrale del complesso del Foro Boario di Contrada Nunziata, e uno in materiale plastico da collocare all'interno del 2<sup>a</sup> ring coperto della zootecnia, nella parte centrale della staccionata che separerà la tribuna del pubblico dallo spazio di movimentazione degli animali. Entrambi i pannelli recheranno la grafica della Fiera con la seguente dicitura: 44<sup>a</sup> FAM - FIERA AGROALIMENTARE MEDITERRANEA 28 - 30 settembre 2018, oltre i loghi della F.A.M., della Camera di Commercio, del Comune di Ragusa e del principale sponsor della Camera.

**c) N. 2 pannelli a traliccio** rettangolare m. 2,50 x m.3,00 con potenziale doppia facciata da collocare uno sopra il caricatore nei pressi dell'agroalimentare, ed un altro nella zona centrale della Fiera su indicazione della Camera all'atto dell'installazione, riportante la dicitura 44<sup>a</sup> FAM - FIERA AGROALIMENTARE MEDITERRANEA, la mappa della fiera e la legenda.

**d) N. 2 portali** larghezza m. 4 x altezza m. 3, in legno, verniciati su tre lati, rivestiti con grafica frontale da posizionare 1 all'ingresso dell'Agroalimentare, lato ingresso parcheggio visitatori, e 1 all'ingresso della zona istituzionale, lato meccanizzazione agricola. Le diciture e i loghi da riportare nei portali verranno comunicati alla Ditta almeno 30 (trenta) giorni prima dell'apertura della Fiera.

**e) N.10 TOTEM** (base cm.100x100 e altezza cm.250), ancorati al suolo con base di cemento prefabbricato e realizzati nelle due facciate destinate alla comunicazione istituzionale ed espositiva della Camera, secondo i colori e la grafica che sarà scelta dalla Camera stessa per la campagna promo-pubblicitaria dell'evento, e secondo le modalità di cui all'oggetto della fornitura del presente appalto.

Nel precisare che le facciate destinate alla comunicazione istituzionale verranno scelte dalla Camera all'atto dell'installazione in fiera dei Totem, nelle altre due facciate dello stesso totem saranno riportati i logotipi di sponsor commerciali, che la Ditta potrà individuare e sottoporre al vaglio della Camera. Sono in ogni caso escluse inserzioni pubblicitarie di istituti bancari. Il posizionamento dei totem verrà indicato dalla Camera.

**f) N. 25 SEGNALETICHE** (base cm. 70 e altezza cm. 40) destinate all'individuazione dei percorsi interni della Fiera, per raggiungere settori e parcheggi, posizionate con assi di almeno m. 2,00, ancorati con basi di cemento prefabbricato, riportanti tutti la dicitura "44<sup>a</sup> F.A.M. 2018" oltre all'indicazione distinta del sito raggiungibile in quella direzione.

La segnaletica verrà posizionata secondo le indicazioni dettagliate della Camera fornite alla Ditta prima della installazione.

Si precisa sin da adesso che n. 6 segnaletiche, saranno riprodotte su fondo di colore bianco e, oltre alla dicitura sopra descritta, riporteranno la dicitura "NO BICICLETTE" e "BAMBINI ACCOMPAGNATI".

Queste 6 segnaletiche verranno posizionate con la stessa modalità delle altre 19 in maniera ben visibile ai tre ingressi del Foro Boario (n.2 per ciascuno dei tre ingressi).

**g) N. 10 SEGNALETICHE DIREZIONALI** riportanti il logo della Camera di Commercio e la dicitura "44<sup>a</sup> FIERA AGROALIMENTARE MEDITERRANEA", da posizionare nei siti esterni alla fiera per indicare la direzione ai visitatori di distinte provenienze. La segnaletica verrà posizionata secondo le indicazioni che verranno fornite successivamente dall'ente committente.

**Art. 6**

**ALLESTIMENTO AREE A VERDE**

Descrizione: fornitura in noleggio per l'intero periodo di svolgimento della fiera, messa in opera e manutenzione di zone a verde e con piante da posizionarsi al Foro Boario ed aree limitrofe, per migliorare l'immagine del Foro Boario.

La Ditta avrà l'onere di curare la fornitura e l'installazione delle piante assicurandone la stabilità rispetto alle eventuali avverse condizioni climatiche (vento). L'allestimento verde dovrà essere effettuato entro le ore 12,00 del 27.09.2018, come da piantina della fiera che sarà predisposta dalla Camera in tempo utile. Il

disallestimento dovrà essere effettuato giorno 01.10.2018 entro le ore 11,00.

L'arredo verde dell'area espositiva sarà composto da:

- n. 2 carrubi per ciascuno dei tre ingressi al Foro Boario, dove è allestita la Fiera, di altezza non inferiore a mt. 3,50 per un totale di n. 6 carrubi. I vasi contenitivi dovranno essere rivestiti con cannucciato;
- n. 2 ulivi a delimitare l'ingresso alle esposizioni nei pressi del Salone Agroalimentare di altezza non inferiore a mt. 3,50. I vasi contenitivi dovranno essere rivestiti con cannucciato;
- n. 4 carrubi a delimitare gli ingressi alle esposizioni (in coincidenza del 2° ingresso al Foro Boario) di cui 2 a destra per il settore Meccanizzazione Agricola e 2 a sinistra all'ingresso dello spazio istituzionale di altezza non inferiore a mt. 3,50. I vasi contenitivi dovranno essere rivestiti con cannucciato;
- n. 4 piante ornamentali di media altezza (tra metri 2,30 e 2,50) da posizionarsi all'interno della struttura destinata alla Segreteria della F.A.M., allo Sponsor dell'Ente Committente e alla Mostra dei formaggi. I vasi contenitivi dovranno essere rivestiti con cannucciato;
- n. 75 piante della stessa tipologia, altezza mt. 2 e larghezza del fogliame di almeno cm 70, in vaso di dimensioni rappresentative in grado di tenere ancorate bene le piante al suolo in caso di vento e maltempo.

#### Art. 7

##### PRESTAZIONE DI PULIZIE

L'attività di prestazioni di pulizie richiesta dal 28 al 30 settembre 2018, effettuata con macchinari e aspirapolvere industriale, riguarderà tutte le strutture di cui all'art. 4, lett. A), B), C), D), H), I) e L) del presente F.P.C.

Per le strutture di cui all'art.4 lett. A), B), D) la prestazione di pulizia riguarderà lo svuotamento dei cestini con la sostituzione dei sacchetti e va effettuata almeno 1 volta al giorno, preferibilmente alla chiusura.

Per le tendostrutture di cui all'art. 4 lett. C e lett. L ed annessi H ed I, la prestazione di pulizia dovrà essere effettuata con macchinari e aspirapolvere industriale prima dell'apertura al pubblico e comunque entro le ore 9.00 di ogni giorno, con più passaggi durante la giornata per lo svuotamento dei cestini, la sostituzione dei sacchetti, la pulizia dei corridoi da eventuali carte o altro.

#### Art. 8

##### DOTAZIONI AGGIUNTIVE A CARICO DELLE DITTE ESPOSITRICI

Le ditte espositrici potranno richiedere, con spese a totale loro carico, i seguenti allestimenti aggiuntivi:

- Tavolo da appoggio m. 1,00 x 0,80;
- Scrivania da studio m. 1,60 x 0,80;
- Sedia
- Mobile espositivo a giorno (circa m.1,00 x 0,45 x 1,20 h)
- Vetrina espositiva con chiusura (circa m. 0,60 x 0,45 x 1,50 h)
- Frigorifero l. 50
- Frigorifero l. 80
- Presa elettrica

Per i succitati allestimenti aggiuntivi, eventualmente richiesti dagli espositori alla Ditta, quest'ultima deve praticare i prezzi unitari indicati in sede di offerta nell'apposito modello.

La Camera è sollevata totalmente da qualsiasi obbligo relativo a queste forniture aggiuntive che saranno a totale carico delle ditte espositrici richiedenti e, pertanto, ad esse direttamente fatturate.

#### Art. 9

##### OBBLIGHI DELLA DITTA AGGIUDICATARIA

La Ditta ha l'onere di fornire ed installare tutto il materiale occorrente per rendere perfettamente funzionale la struttura espositiva, curando che sia i materiali che l'arredamento interno degli stand, delle tendostrutture e di tutti gli altri ambienti della Fiera siano perfettamente puliti, omogenei nei colori e nelle forme e nella tipologia, e presentino un aspetto decoroso. La Ditta, inoltre, assume l'onere della relativa manutenzione per l'intera durata della Fiera.

**I materiali utilizzati per la copertura e chiusura degli stand e delle tendostrutture devono essere con caratteristiche di reazione al fuoco uguale a 1. Sono ammessi materiali di classe 2 per le strutture dotate di ampie aperture di aerazione o nel caso di strutture aperte almeno su un lato.**

È compresa e compensata nel prezzo la delimitazione dei percorsi di esodo all'interno degli stand e delle tendostrutture. Tali percorsi devono essere dotati, ove necessario, di illuminazione di sicurezza in grado di garantire un illuminamento minimo di 5 lux in corrispondenza dei suddetti percorsi e di 2 lux in tutti i locali.

La ditta aggiudicataria, **entro il giorno precedente all'inaugurazione della fiera**, deve consegnare alla Camera la seguente documentazione:

- dichiarazioni di corretto montaggio degli stand e delle tendostrutture, soprattutto in relazione alla stabilità della struttura e al corretto ancoraggio al suolo;
- per le tendostrutture C ed L la ditta aggiudicataria deve allegare alle dichiarazioni lo schema statico, la relazione di calcolo e lo schema di montaggio;
- per tutti i carichi sospesi (portali, torri, tralicci, totem, etc.) la certificazione in conformità alla circolare del Ministero degli Interni n. 1689 del 1.04.2011.

Sono compresi e compensati nei prezzi offerti, anche se non esplicitamente indicati, tutti gli oneri relativi ai trasporti, noli, movimentazioni direttamente o indirettamente connessi all'espletamento del servizio oggetto di appalto come descritto nel presente F.P.C., nulla escluso.

La ditta aggiudicataria dovrà, inoltre:

- assicurare la disponibilità di un minimo di due operai della Ditta stessa, di cui almeno uno con la qualifica di elettricista, che restino in Fiera, per tutta la durata della manifestazione, a disposizione per qualsiasi intervento si renda necessario, comprese le operazioni di apertura e chiusura, rispettivamente 30 minuti prima e 30 minuti dopo gli orari di apertura e chiusura al pubblico della Fiera, delle tendostrutture di cui alle lettere C), H), I), L), ed M) descritte nell'art. 4 del presente F.P.C. La Ditta deve, inoltre, provvedere alla chiusura delle pareti sfinate, raccordandosi con il rappresentante della Camera.

La Ditta dovrà comunicare alla Camera i nominativi ed i recapiti telefonici degli operai almeno due giorni prima dell'inizio della Fiera per assicurare il coordinamento tra i tecnici incaricati dal Comune di Ragusa e gli operai stessi della Ditta. Sarà cura della Camera comunicare alla Ditta i nominativi dei tecnici comunali cui fare riferimento in caso di necessità;

- assicurare l'assistenza di una risorsa umana che collabori con l'addetto della Camera per la suddivisione degli spazi esterni noleggiati dalle imprese espositrici della Meccanizzazione Agricola, mediante misurazione degli spazi stessi (gli spazi in questione saranno delimitati con bombolette coloranti, con l'indicazione del nominativo della ditta), e ancora per collaborare con l'addetto camerale all'ingresso e alla sistemazione in Fiera delle macchine e attrezzature agricole

a assicurare l'assistenza di una risorsa umana che collabori con il responsabile camerale durante la fase dell'allestimento della fiera da parte della Camera e delle imprese.

- provvedere ai necessari collegamenti elettrici ed idraulici a partire dai punti di erogazione già esistenti presso il Foro Boario e indicati dal competente Ufficio Tecnico del Comune di Ragusa, sottolineando che l'orario di chiusura della Fiera è previsto per le ore 22.30 di ogni giorno, per cui l'illuminazione deve garantire la perfetta visibilità delle esposizioni anche durante le ore notturne;

- provvedere al disbrigo delle eventuali pratiche per autorizzazioni amministrative connesse alla sicurezza ed alla agibilità delle strutture;

- provvedere a tutto ciò che si rende necessario per realizzare l'opera a regola d'arte e per renderla perfettamente funzionante;

- provvedere allo smontaggio e trasporto delle strutture dopo la chiusura della manifestazione, nonché al ripristino a regola d'arte della pavimentazione del Foro Boario con la copertura dei buchi e l'eliminazione di chiodi e di quant'altro si fosse reso necessario per fissare le strutture al suolo, entro e non oltre il 10.10.2018 dandone comunicazione alla Camera affinché disponga il sopralluogo di controllo da parte dell'Ufficio Tecnico del Comune di Ragusa, proprietario del sito del Foro Boario.

Nella realizzazione della fornitura e nel relativo allestimento la Ditta si impegna a non effettuare alcun intervento sull'area del Foro Boario di contrada Nunziata che non sia assolutamente necessario alla messa in opera degli stand e delle tendostrutture, e avrà comunque l'obbligo di concordare ogni modalità d'intervento con l'Ufficio Tecnico del Comune di Ragusa, impegnandosi peraltro al ripristino integrale dell'area nello stato in cui la stessa era prima della realizzazione delle strutture espositive di cui al presente appalto.

#### Art. 10

##### NORME IN MATERIA DI SALUTE E SICUREZZA

La Ditta deve osservare le disposizioni in materia di salute e sicurezza sui luoghi di lavoro dettate dal D.Lgs. 81/08. Essa si obbliga, comunque, a provvedere, a propria cura e spese e sotto la propria diretta responsabilità, a tutte le spese occorrenti, secondo i più moderni accorgimenti della tecnica, per garantire, in ossequio al D.Lgs. 81/08, l'adozione di tutte le misure di sicurezza necessarie durante l'esecuzione dei lavori di installazione per garantire l'incolumità delle persone addette ai servizi stessi e per evitare incidenti e/o danni di qualsiasi natura, a persone o cose, assumendo a proprio carico tutte le opere provvisorie ed esonerando di conseguenza la Camera da ogni qualsiasi responsabilità.

#### Art. 11

##### CAUZIONE E PENALI

Ai sensi e per gli effetti dell'articolo 103 del D.lgs. 50/2016 e ss.mm.ii., l'esecutore deve costituire una cauzione definitiva di € \_\_\_\_\_ pari al 2% dell'importo contrattuale. La cauzione definitiva copre gli oneri per il mancato od inesatto adempimento del servizio e cessa di avere effetto solo alla data di emissione del certificato di "verifica di conformità" a cura del Responsabile del Servizio. La cauzione definitiva è rilasciata a prima e semplice richiesta, incondizionata, irrevocabile, con rinuncia alla preventiva escussione, estesa a tutti gli accessori del debito principale, in favore della Camera a garanzia dell'esatto e corretto adempimento di tutte le obbligazioni, anche future ai sensi e per gli effetti dell'articolo 1938 c.c., nascenti dall'esecuzione del presente F.P.C.

Per ogni ora di ritardo della consegna verrà applicata una penale di € 100,00 (euro cento/00) da sottrarsi dalla fattura all'atto della liquidazione della stessa. Qualora il ritardo dovesse protrarsi fino all'apertura della Fiera, programmata per le ore 9,00 di giorno 28 settembre 2018 e, pertanto, lo spazio espositivo dovesse risultare non funzionante, con conseguente impossibilità dell'avvio della manifestazione, **la Ditta sarà obbligata a versare alla Camera, a titolo risarcitorio, una somma pari all'importo posto a base d'asta (Euro 128.867,40), con riserva, da parte della Camera, di ogni eventuale altra azione legale per il risarcimento di ulteriori danni patrimoniali e di immagine.** In caso di inadempienza da parte della Ditta alle obbligazioni di

cui ai precedenti articoli, la Camera, fermo restando il risarcimento di tutti i danni, avrà facoltà di dichiarare risolto di diritto il contratto ai sensi della disciplina prevista nel presente atto nonché dell'articolo 1456 c.c.

**Art. 12**  
**CONTABILITA' E PAGAMENTI**

Il corrispettivo dovuto dalla Camera alla Ditta per l'espletamento delle attività oggetto di affidamento è corrispondente al prezzo di aggiudicazione ridotto o incrementato a seguito di eventuali variazioni nella quantità e tipologia del servizio ordinate dalla Camera con le modalità indicate nell'art. 3 del presente F.P.C. L'importo dovuto verrà accertato con la redazione, in contraddittorio, della contabilità finale e verrà liquidato, in dipendenza della regolare esecuzione dell'appalto accertata dal Responsabile del Servizio, su presentazione, tramite P.E.C., di fattura elettronica conforme alle prescrizioni del D.M. n. 55/2013 ed alle disposizioni in materia di scissione dei pagamenti (split payment) previste dall'articolo 1, comma 629, lettera b), della Legge 23 dicembre 2014, n. 190 e previa acquisizione di DURC regolare e verifica Equitalia \_ Agenzia Entrate. Codice univoco ufficio: ZBSD2P CIG: 7534872513 .

**Art. 13**  
**DIVIETO DI CESSIONE DEL CONTRATTO E SUBAPPALTO**

È assolutamente vietata la cessione totale o parziale del contratto. In caso di cessione di azienda e atti di trasformazione, fusione e scissione societaria, si applica la disciplina vigente.

**Art. 14**  
**CONTROVERSIE**

Per le controversie derivanti dall'esecuzione del contratto d'appalto, è competente il Foro di Ragusa, salvo quanto previsto dall'art. 206 del D. Lgs. 50/2016 (accordo bonario) e ss. mm. ii. E' esclusa la competenza arbitrale.

Il sottoscritto \_\_\_\_\_ nella sua qualità di \_\_\_\_\_ della ditta/società

\_\_\_\_\_ con sede in \_\_\_\_\_

\_\_\_\_\_ via \_\_\_\_\_

**DICHIARA**

sotto la propria responsabilità, di aver preso visione del presente Foglio Patti e Condizioni e di accettarne integralmente e senza condizioni le prescrizioni ivi contenute.

Dichiara, altresì di accettare in modo specifico, ai sensi dell'art.1341 del Codice Civile, i seguenti articoli: 8, 9 e 10.

Data \_\_\_\_\_ -

(firma)

\_\_\_\_\_

## ISTANZA DI MANIFESTAZIONE D'INTERESSE

(da presentare a mezzo PEC all'indirizzo: [rg@pec.ctgrsr.camcom.it](mailto:rg@pec.ctgrsr.camcom.it) entro e non oltre le ore 12,00 di **MARTEDI' 3 LUGLIO 2018** - Farà fede la data e l'ora di arrivo della PEC.)

**ALLA CAMERA DI COMMERCIO**  
**di Catania, Ragusa e Siracusa della Sicilia Orientale**  
**Sede di Ragusa**  
**Piazza Libertà, 1**  
**97100 RAGUSA**

**OGGETTO:** 44^ F.A.M. - FIERA AGROALIMENTARE MEDITERRANEA -. INDAGINE DI MERCATO PER LA RICERCA DI MANIFESTAZIONI DI INTERESSE PER LA REALIZZAZIONE DELL'ALLESTIMENTO DI UNO SPAZIO ESPOSITIVO PRESSO IL FORO BOARIO E AREE LIMITROFE IN C.DA NUNZIATA A RAGUSA.

Il sottoscritto \_\_\_\_\_, nato a \_\_\_\_\_  
il \_\_\_\_\_ codice fiscale \_\_\_\_\_ in qualità di *(titolare, legale rappresentante ,altro)* \_\_\_\_\_ della *(ditta/società)* \_\_\_\_\_  
\_\_\_\_\_ avente partita I.V.A. \_\_\_\_\_  
e codice fiscale \_\_\_\_\_, con sede in \_\_\_\_\_  
Via \_\_\_\_\_, n. \_\_\_\_\_ telefono \_\_\_\_\_  
Fax \_\_\_\_\_ PEC: \_\_\_\_\_@\_\_\_\_\_

### V I S T O

l'Avviso esplorativo per manifestazione di interesse a partecipare alla procedura in oggetto, ai sensi del DPR 28 dicembre 2000, n° 445, sotto la propria responsabilità e consapevole delle sanzioni previste dalla legislazione penale e dalle leggi speciali in materia di falsità negli atti, oltre alle conseguenze amministrative previste dalle disposizioni in materia di appalti pubblici, con espresso riferimento all'impresa che rappresenta:

### D I C H I A R A

- a.  - la propria disponibilità all'affidamento dell'allestimento, comprensivo di fornitura delle strutture, messa in opera, manutenzione e servizi connessi, di uno spazio espositivo presso il Foro Boario e aree limitrofe, in C.da Nunziata a Ragusa, in occasione della 44^ F.A.M. - Fiera Agroalimentare Mediterranea;
- b.  - di non trovarsi in alcuna delle condizioni ostative previste nell'art. 80 del D.Lgs. n. 50/2016 o in qualunque altra situazione che comporta il divieto di contrattare con la P.A.;
- c.  di essere in possesso di tutti i requisiti di partecipazione previsti nell'Avviso Esplorativo in oggetto;
- d.  - di aver preso completa cognizione dell'avviso pubblico per manifestazione d'interesse, del "Foglio Patti e Condizioni" per l'esecuzione dell'appalto in oggetto e di accettarli incondizionatamente in ogni parte;
- e.  - di essere in grado, in seguito a comunicazione della Stazione Appaltante dell'avvenuta aggiudicazione definitiva, di iniziare immediatamente l'esecuzione dell'appalto e, conseguentemente, di accettare l'eventuale consegna dello stesso sotto le riserve di legge;



f.  - di autorizzare, in caso di sorteggio, l'invio dell'invito al seguente indirizzo PEC:

\_\_\_\_\_;

g. - che, per come definite nella raccomandazione della Commissione europea 2003/361/CE del 6 maggio 2003, l'impresa dallo scrivente rappresentata è (barrare la casella che interessa):

- media impresa (meno di 250 occupati, fatturato inferiore a € 50milioni oppure totale bilancio annuo inferiore a € 43milioni)

- piccola impresa (meno di 50 occupati, fatturato inferiore a € 10milioni oppure totale bilancio annuo inferiore a € 10milioni)

- micro impresa (meno di 10 occupati, fatturato inferiore a € 2milioni oppure totale bilancio annuo inferiore a € 2milioni)

h.  - di essere informato, ai sensi e per gli effetti di cui all'art.13 del D.Lgs n.196/2003, che i dati personali raccolti saranno trattati, anche con strumenti informatici, esclusivamente nell'ambito del procedimento per il quale le presenti dichiarazioni vengono rese.

Luogo e data \_\_\_\_\_

**FIRMA**

\_\_\_\_\_

**ALLEGATI**

fotocopia non autenticata di valido documento d'identità del dichiarante (se presentata in formato .pdf)

altro \_\_\_\_\_

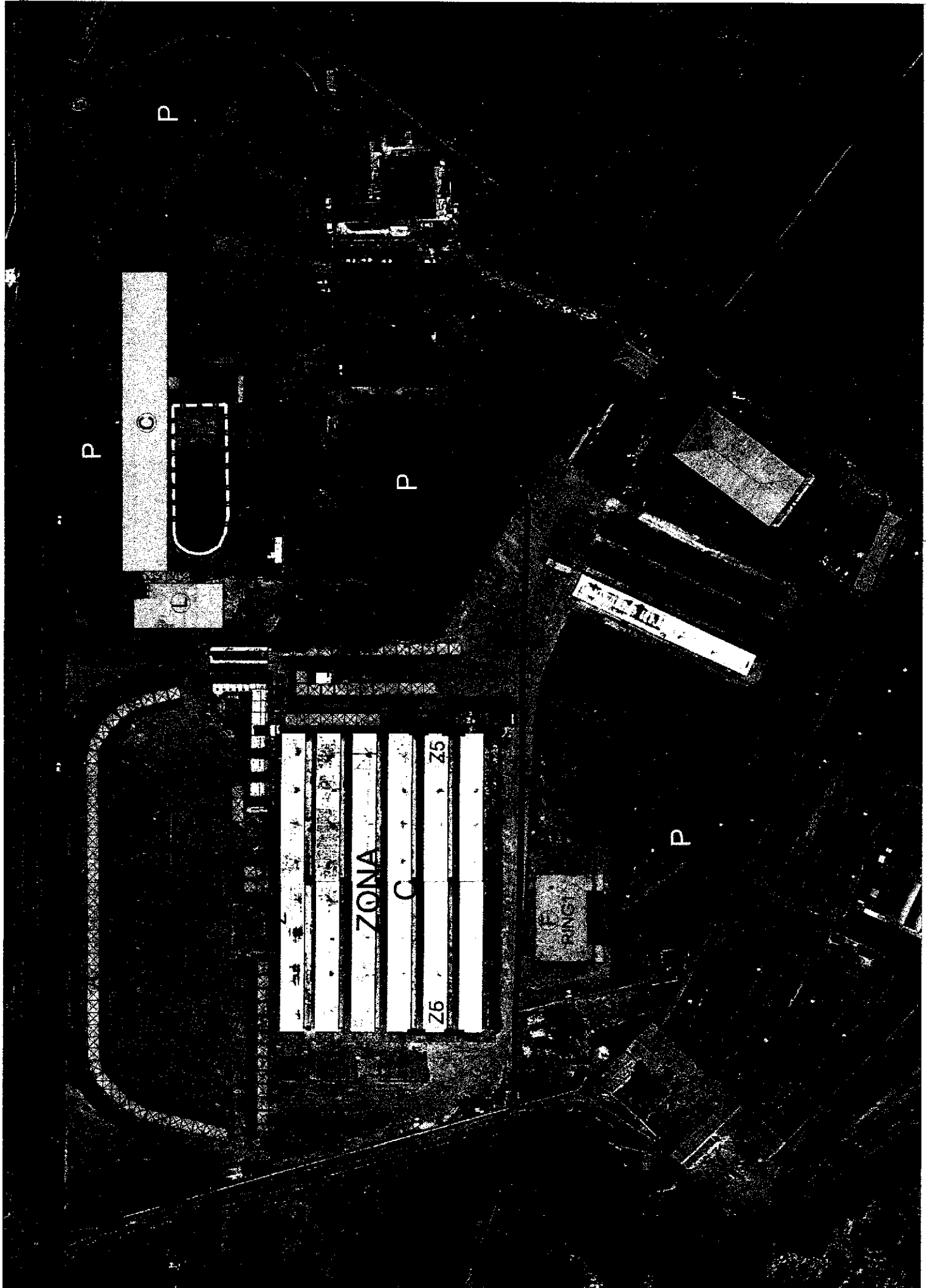

C

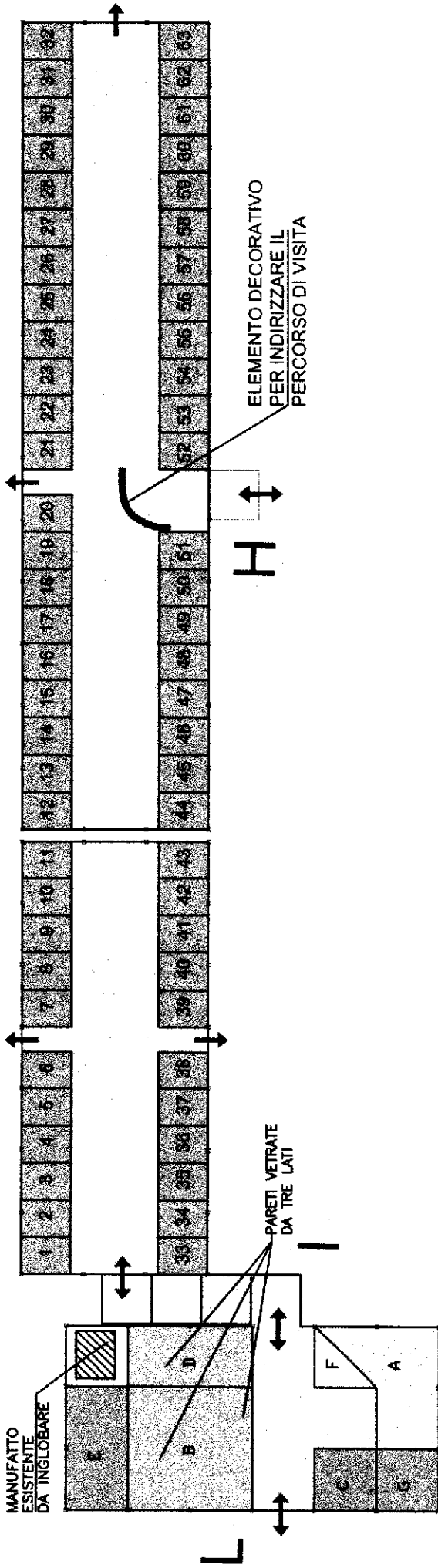

- A - ESPOSIZIONE ECCELLENZE AGROALIMENTARI 10 x 5 m circa
- B - SALA CONFERENZE MEETING 10 X 10 m
- C - SEGRETERIA DELLA FIERA
- D - DIDATTICA DEL GUSTO 5 X 10 m
- E - MAGAZZINO
- F - SPONSOR

- G - UFFICIO SEGRETERIA
- STAND ESPOSITORI 3,00 X 4,00 m
- PERCORSI VISITATORI
- INGRESSI - USCITE
- USCITE DI SICUREZZA